SEPTEMBRE 2019 ~ N° 72 ~ TRIMESTRIEL 2,30 €

Magdalena

JOURNAL CATHOLIQUE DE LA PAROISSE DE LA MADELEINE

C'est l'heure des rentrées

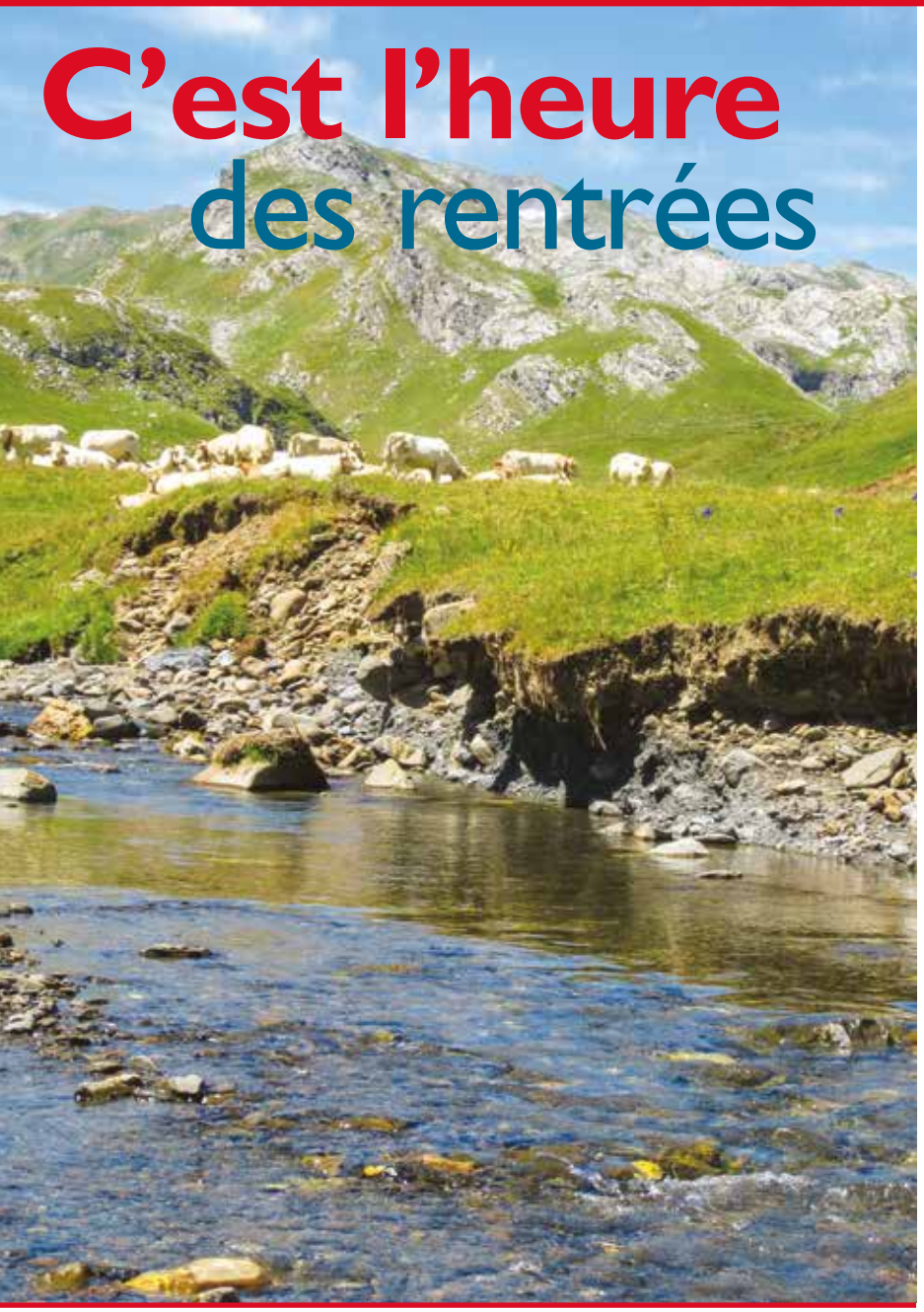

EDITORIAL

Parlons écologie mais aussi justice et bien commun

C'est la rentrée. Faut-il dire plutôt «les rentrées» ? Rentrée scolaire (à partir de 3 ans), rentrée universitaire, rentrée des entreprises et des commerces, sans oublier la rentrée des paroisses et des équipes qui les animent. La rentrée, temps des résolutions prises de plus ou moins bon gré : on se promet de bien faire les choses, en temps et heure. On cherche aussi à se renouveler.

Pourtant, au-delà de toutes les nécessaires bonnes motivations, certains ressentiront peut-être le poids d'une actualité qui empêche d'être parfaitement serein. Cet été, en effet, de nouveaux records de chaleur ont été battus, au cours d'une première puis d'une seconde canicule. Le spectacle des incendies ravageant des pans entiers de la forêt amazonienne nous a aussi inquiétés. La rubrique "Environnement" occupe ainsi de plus en plus de place dans les journaux : elle s'augmente chaque jour du résultat des recherches que mènent les scientifiques pour tenter de définir les causes du réchauffement climatique et en prévoir les conséquences.

Les discussions sur ces sujets tellement complexes ne sont pas toujours équilibrées. Certains pensent que les progrès techniques permettront de résoudre tous les problèmes et ne songent donc pas à se remettre en cause. D'autres, au contraire, ne font plus confiance en l'homme et ne le croient capable que de détruire.

Ne risquons pas de simplifier, et donc de falsifier, les termes de ce débat. Réfléchissons.

En mai 2015, le pape François a publié une encyclique, *Loué sois-tu,* sous-titrée *Sur la sauvegarde de la maison commune.* Cette longue réflexion commence par la description de «ce qui se passe dans notre maison», c'est-à-dire un tableau de la situation actuelle. La terre, œuvre des mains de Dieu, avait été confiée à l'humanité pour qu'elle la cultive et la garde. Or, aujourd'hui, on voit combien l'environnement naturel d'une part, et l'environnement humain et social d'autre part, se sont dégradés. Je souligne cet aspect essentiel de la réflexion du pape : la terre et ses habitants sont à considérer ensemble ; la beauté du monde et la dignité de chaque être humain sont inséparables. On ne peut parler d'écologie sans parler de justice, de paix et de bien commun. Bonne lecture, bonne réflexion et bonne rentrée.

P. Bruno Minet, curé

P.3
Les apparitions mariales

P.7
L'été se termine et les camps scouts aussi

J'ai lu

Bakhita

de Véronique Olmi, éditions Albin Michel, 467 p, Paris, 2017

Béatifiée en 1992 et canonisée en 2000 par le pape Jean-Paul II, voici l'histoire de Joséphine Bakhita. Le livre s'organise en deux parties sans discontinuité chronologique ; la première qui couvre les 2/3 du roman retrace l'itinéraire de Bakhita, née en 1869 dans le Darfour (Soudan) enlevée à 6 ans par des négriers arabes. Vendue, revendue à plusieurs reprises, elle devient esclave au bon vouloir des hommes -arabes, turcs, italien et leurs épouses- battue, enchaînée, privée de nourriture et même scarifiée, de façon cruelle. Heureusement son visage n'est pas blessé et elle demeure souriante malgré ses blessures. Son chemin la mène en Italie où, toujours esclave, elle rencontre le meilleur avec le Signore Legni ou le pire avec la Signora Michieli.

Lorsque cette dernière dont elle a sauvé l'enfant nouveau-né veut repartir au Soudan, Bakhita se réfugie chez un couple de catholiques fervents : Stefano et Clémentina. Chez eux, elle découvre un crucifix et demandant ce que c'est, elle se met à pleurer quand la réponse lui est donnée.

Passé douloureux

La seconde partie, plus brève, débute en 1889, année de la conversion de Bakhita. Libérée de la Signora Michieli par jugement, car l'Italie ne reconnaît pas l'esclavage, Bakhita demande le baptême en 1890 ; scolarisée chez les Sœurs Canossiennes à Venise, elle souhaite devenir religieuse et entre au service de celui qui a donné sa vie pour tous les hommes le jour de la fête du Sacré-Cœur. Elle mène son apostolat dans différents pensionnats de la ville de Schio, s'occupant des enfants pauvres, travaillant dans les cuisines.

Son passé douloureux lui remonte en mémoire comme ses souffrances physiques quand elle raconte son histoire à la Supérieure.

Avec la Première Guerre mondiale, elle prend soin des blessés, des malades ou des amputés. Une grande misère s'abat alors sur l'Italie : c'est l'époque du fascisme, tel que le veut Mussolini, dès 1922. En haut lieu, on pense que l'histoire de Bakhita pourrait servir à justifier l'expansion coloniale de l'Italie vers l'Afrique. Et les Supérieures religieuses de Bakhita souhaitent aussi attirer des vocations missionnaires. Le récit de son esclavage va faire l'objet d'un feuilleton ; le succès est tel qu'elle est invitée dans les églises, les théâtres, les écoles, à répéter encore et toujours son calvaire. Puis, c'est l'horreur de la Seconde Guerre mondiale et, là encore, Bakhita compatit aux souffrances des prisonniers, des déportés… Enfin, le 8 février 1947, âgée de 78 ans, elle rend son âme à Dieu et va rejoindre ses ancêtres, dans l'éternité ! Le pape Jean-Paul II la proclamera sainte et patronne du Soudan.

Quelle émotion à la lecture de l'histoire de Bakhita tour à tour esclave, domestique, religieuse et sainte. Bakhita de Véronique Olmi a reçu le prix du roman FNAC 2017.

Brigitte Damiens

Garage Dubois
CITROËN
Mécanique - Tôlerie - Peinture
Vente de véhicules neufs et d'occasion
03 20 55 09 57 mail : jean-philippe.dubois@wanadoo.fr
20, rue du Président Pompidou - LA MADELEINE

PARFUMERIE LEHEMBRE
INSTITUT DE BEAUTÉ
Le bien-être du visage et du corps
90, rue du Général de Gaulle - LA MADELEINE - 03 20 51 36 12

La Madeleinoise
PÂTISSIER - CHOCOLATIER
03 20 55 05 91
ARNAUD BOCAERT
108, rue du Général de Gaulle LA MADELEINE

Veys TRAITEUR
Régis GEORGE
Réceptions - Plateaux repas
Cocktails Dinatoires - Buffets froids
03 20 31 24 57
86, rue du Gal de Gaulle - LA MADELEINE
www.veys-traiteur.fr - traiteur-veys@orange.fr

l'Atelier des Saveurs
Boulangerie - Pâtisserie Artisanale - Chocolaterie
Lundi à Vendredi de 6h45 à 13h30 et 14h30-19h30
Le dimanche de 7h à 13h - Samedi de 7h à 13h30 et 14h30 à 19h30
Fermé le mercredi
88 Rue du Général de Gaulle
59110 La Madeleine
03 20 55 11 78
www.ateliersaveursmadeleine.com

Dans le journal
Votre publicité est vue et lue

Contactez Bayard Service
au 03 20 13 36 73

Il y a eu beaucoup d'apparitions mariales

Les «trois grandes» et les plus connues (Guadalupe, Lourdes, Fatima). Mais les autres ? Marie s'est manifestée dans cinq rencontres peu connues mais impressionnantes.

Notre Dame de Pontmain, le 17 janvier 1871 à Pontmain en France.
Connue sous le nom de Notre Dame de l'Espérance, cette apparition a été reconnue par le Pape Pie IX, en 1872.
En janvier 1871, en pleine guerre franco-prussienne, deux jeunes villageois virent une belle dame qui leur souriait. Ils appelèrent leur père, puis une sœur religieuse de l'école du village qui ne virent rien. Néanmoins, on amena deux jeunes filles sans leur dire ce qui se passait. Elles virent et décrivirent la belle dame, avec sa robe bleue, parsemée d'étoiles dorées et portant un voile noir sous une couronne d'or. Cette même nuit, de manière inexplicable, les forces prussiennes arrêtèrent net leur avancée.

Notre Dame de Knock, 21 août 1879 à Knock en Irlande
Ce jour-là, un groupe de personnes de 5 à 75 ans fut témoin d'une apparition de la Vierge, de saint Joseph et de saint Jean l'Évangéliste. L'apparition à Knock a reçu de nombreuses bénédictions papales. Entre autres celles de Pie XII, Jean XXIII, Paul VI et Jean Paul II.

Yuzawadai, Japon
En 1973, sœur Agnès Katsuko Sasagawa, remise de problèmes de santé après avoir bu de l'eau de Lourdes, s'en alla vivre avec un groupe de sœurs religieuses dans la zone de Yuzawadai, au Japon.
Sœur Agnès, entièrement sourde, indiqua des apparitions, des stigmates et des larmes jaillissant du visage d'une statue en bois de la Vierge Marie, et affirma que la Vierge l'avait appelée pour lui remettre des messages tels que *«Prie beaucoup le Rosaire. Moi seule peux encore vous sauver des calamités qui approchent»*.
En 1982, sœur Agnès, à qui l'on avait diagnostiqué une surdité incurable, récupéra entièrement son audition. L'évêque local, donna son autorisation pour «vénérer Notre Dame d'Akita» en 1984, en attendant un jugement définitif du Saint- Siège.

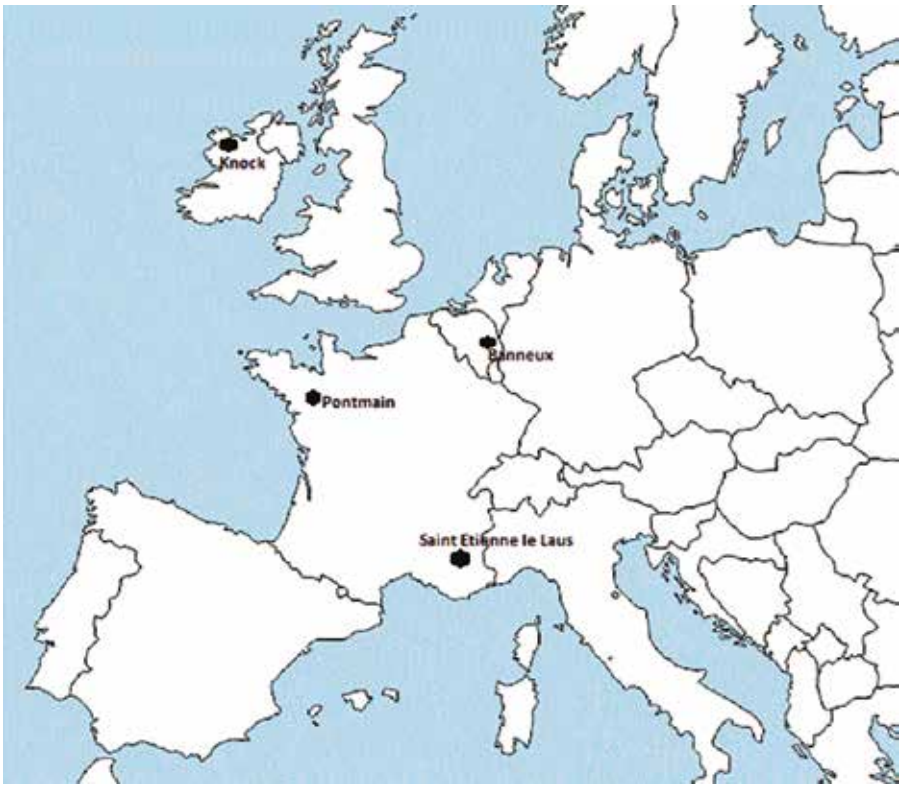

Notre Dame de Banneux. Janvier – mars 1933 à Banneux - Belgique
Connue sous le nom de «Vierge des Pauvres».
Le témoin de son apparition fut une fillette de 12 ans, Mariette Beco, qui dit au curé de sa paroisse qu'elle avait vu une magnifique dame en blanc à travers la fenêtre de sa cuisine, et que celle-ci lui avait assuré qu'elle était *«la Vierge des Pauvres»*.
Elle demanda à Mariette de plonger les mains dans une petite fontaine en lui disant que cette source était là pour guérir. Ce lieu attira beaucoup de pèlerins. Aujourd'hui, la source produit 7000 litres par jour et de nombreuses guérisons miraculeuses lui sont attribuées.
En 1942, l'évêque de Liège, annonça l'approbation de la vénération à Marie, sous le titre de Notre Dame des Pauvres. En 1947, le Saint-Siège approuva et reconnut les apparitions.

Notre Dame de Laus – 1664 - 1718, à Saint-Etienne-le-Laus, France
Une jeune fille de 17 ans, Benoîte Rencurel, eut en mai 1664 une apparition de saint Maurice, un martyr du IIIè siècle, localement vénéré. Il lui dit qu'elle devait se rendre à la vallée de Kilns, où elle verrait la mère de Dieu. Le 16 mai, elle emmena son troupeau jusqu'à la petite grotte et elle vit là la Sainte Vierge portant Jésus dans ses bras. Marie conduisit Benoîte jusqu'à une chapelle environnante, la guidant par la senteur enivrante d'un parfum. Elle lui exprima que cette chapelle allait devenir un lieu de conversion pour les pécheurs et un lieu fréquent d'apparitions. Marie expliqua également à Benoîte que l'huile de la lampe du sanctuaire produirait des miracles pour les malades, si ces derniers recevaient l'onction dans la foi profonde de son intercession. L'église a été élevée à la dignité de «basilique mineure» par le pape Léon XIII en mars 1892.

MESSAGE DE MONSEIGNEUR LAURENT ULRICH

Dans le Nord, l'Église et les chrétiens s'engagent avec les plus fragiles

Dans notre pays marqué par des inégalités qui se creusent, et dans notre région où bien des personnes vivent dans la précarité, l'Église et les chrétiens vivent leur mission et leur témoignage en s'engageant résolument avec les plus pauvres.

À l'exemple du Christ

Le Christ, par son action et par sa parole, a toujours suscité chez les chrétiens ce désir de s'approcher des plus petits, des plus oubliés, comme l'ont montré, à travers les siècles, tant de grands exemples qui sont à l'origine de ce qu'on appelle la doctrine sociale de l'Église et son engagement prioritaire pour les pauvres et leur dignité.

Dans notre Église diocésaine de Lille, beaucoup d'organisations sont dédiées à ce service, mais aussi beaucoup de chrétiens s'engagent personnellement dans des associations. Et la Fondation Treille-Espérance, depuis 2016, soutient des initiatives sociales, éducatives ou culturelles qui vont dans ce sens et permettent à des personnes, à des familles de reprendre pied dans la vie.

Pour la promotion humaine

On ne peut pas oublier que la doctrine sociale de l'Église, dont il est question ci-contre, ne se limite pas à l'action caritative ; elle invite chaque chrétien, dans sa vie sociale et professionnelle, à mettre en œuvre les moyens d'une économie plus juste, plus solidaire, et désormais plus durable, au bénéfice de la promotion de tout l'homme (son développement économique, culturel et spirituel) et de tous

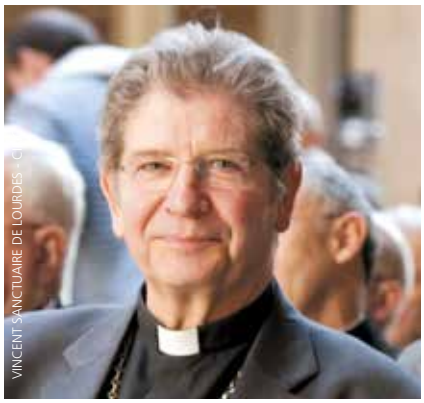

les hommes (ce qui signifie une réelle promotion en faveur des plus pauvres, et des pays les moins développés). C'est à cela que des chrétiens s'exercent grâce à des mouvements d'action ou de réflexion spirituelle, nombreux dans notre Église.

† LAURENT ULRICH,
ARCHEVÊQUE DE LILLE

«Une foi authentique – qui n'est jamais confortable et individualiste – implique toujours un profond désir de changer le monde.»

Pape François

Qu'est-ce que la Doctrine sociale de l'Église (DSE) ?

La Doctrine sociale de l'Église (DSE) désigne la réflexion produite par l'Église depuis plus d'un siècle en vue de guider la société dans ses réalités politiques, économiques et sociales. Elle ne constitue pas un ensemble de règles théoriques, mais un référentiel de valeurs qui s'organise autour de principes issus de l'Évangile : la solidarité, la notion de bien commun, le respect de la dignité de tout être humain, la destination universelle des biens… La DSE est une pensée au service de notre temps et un moyen pour les chrétiens de mettre en œuvre la Bonne Nouvelle de l'Évangile dans leur quotidien, en particulier par le service des plus pauvres.

En quoi la dimension de service est-elle importante pour l'Église ?

Dans l'encyclique Deus caritas est, Benoît XVI rappelait que «*la nature profonde de l'Église s'exprime dans une triple tâche : annonce de la Parole de Dieu, célébration des sacrements, service de la charité*». Trois dimensions indissociables. Il ajoutait que «*la charité n'est pas pour l'Église une sorte d'activité d'assistance sociale qu'on pourrait aussi laisser à d'autres, mais elle appartient à sa nature, elle est une expression de son essence elle-même, à laquelle elle ne peut renoncer*». L'amour du prochain s'impose ainsi à chaque fidèle comme à toute la communauté ecclésiale.

Comment le diocèse s'implique-t-il dans l'action caritative ?

Le diocèse de Lille se caractérise par la diversité des initiatives en faveur des plus fragiles, qu'elles soient individuelles ou collectives. Pour les accompagner, il s'est doté d'une Fondation qui, depuis son lancement en 2016, a déjà soutenu plus de cinquante projets et déployé près d'un million d'euros de subventions. Il a également mis en place une équipe de veille et de soutien des mouvements et paroisses : «Frat'éveil». Ce service propose des actions de terrain et des formations sur la conduite de projets, en insistant sur la dimension spirituelle de chaque rencontre.

AGENDA

6 OCTOBRE

3E JOURNÉE DIOCÉSAINE DE L'ÉCOLOGIE INTÉGRALE

Au Centre spirituel du Hautmont.
Plus d'infos : **laudatosi@lille.catholique.fr**

19 OCTOBRE

ORDINATION DE DEUX DIACRES PERMANENTS

15h30 en la cathédrale Notre-Dame de la treille à Lille.

DU 28 OCTOBRE AU 1ER NOVEMBRE

TAIZÉ TOUSSAINT 2019 – LYCÉENS

Les lycéens sont invités à venir vivre une expérience forte de prières et de rencontres avec 800 jeunes de tout le diocèse.
Plus d'infos : **christonlille.com**

16 ET 17 NOVEMBRE

SEMAINES SOCIALES DE FRANCE (SSF)

Les 93es rencontres annuelles des Semaines sociales de France (SSF) se tiendront à Lille sur le thème : «Refaire société. Comment inventer des liens dans une France fracturée ?»
Plus d'infos : **ssf-fr.org**

D'AUTRES INFOS SUR LE SITE DU DIOCÈSE :

› **WWW.LILLE.CATHOLIQUE.FR**

FESTIVAL

3e édition de Treille en fête

Organisé par l'Hospitalité de Lille et le service diocésain des jeunes, le festival Treille en fête est un projet original alliant une initiative d'entraide et un réel tremplin pour encourager les jeunes générations à prendre leur place dans l'Église. Sa 3e édition se tiendra les 3, 5 et 6 octobre à la cathédrale Notre-Dame de la treille, à Lille. Trois jours de conférences, concerts, projections et autres animations festives.
Les bénéfices serviront aux malades du pèlerinage de Lourdes (3 600 pèlerins tous les mois de juin) ainsi qu'à des projets musicaux et culturels portés par des jeunes.

PROGRAMME

Jeudi 3 octobre
18h30 : food-trucks sur le parvis de la cathédrale.
19h30 : concert de Glorious (entrée 15 euros, en ligne ou sur place).

Samedi 5 octobre
15h-18 h : village de la joie (rencontres et animations pour toute la famille).
20h-22 h : nuit de la joie (concert et spectacle ; entrée 10 euros, en ligne ou sur place).

Dimanche 6 octobre
11h : messe de rentrée de l'Hospitalité de Lille.
12h30 : pique-nique géant animé.

PLUS D'INFOS : TREILLEENFETE.COM

Accueil paroissial

Église Sainte Marie-Madeleine, 160 rue du Général de Gaulle, 59 110 La Madeleine,
Tél. 03 20 55 12 23
L'accueil se fait derrière l'église pour l'ensemble de la paroisse de La Madeleine
Lundi de 15h à 17h
Mardi de 9h à 11h
Mercredi de 9h à 11h, de 14h à 16h et de 17h à 19h
Jeudi de 9h à 11h
Vendredi de 9h à 11h et de 14h à 19h
Samedi de 10h à 13h

paroisselamadeleine@orange.fr
minetbruno@hotmail.fr

www.paroissedelamadeleine.fr

Horaires des messes

– Samedi soir à 18h à l'église Saint Vital (parvis Saint-Vital)
– Dimanche matin à 10h à l'église Sainte-Marie-Madeleine (160 rue du Général de Gaulle) à 11h15 à l'église Notre-Dame-de-Lourdes (8 avenue Simone)

93e Rencontre annuelle des SSF en 2019

Lille - Université catholique, les 15, 16 et 17 novembre 2019

Si on s'arrêtait et qu'on prenait un peu de temps pour réfléchir à notre société ; c'est le rendez-vous que proposent les Semaines Sociales de France en novembre.

Depuis 1904, les Semaines sociales sont un espace de rencontres, de formation et de débat pour l'ensemble des acteurs qui, par leur action et leur réflexion, cherchent à contribuer au bien commun, et souhaitent s'appuyer sur la pensée sociale chrétienne.
Pour 2019 et 2020, les SSF ont retenu le thème «Refaire société. Comment inventer des liens dans une France fracturée ?». Plusieurs événements en divers points du territoire français, avec des «angles d'attaque» variés et adaptés aux réalités locales doivent être organisés, ainsi qu'un événement de portée nationale qui aura lieu à Lille les 16 et 17 novembre 2019.

Pour tout renseignement : www.ssf-fr.org

Carnet paroissial au 28 août 2019

■ Sont devenus enfants de Dieu par le baptême

Mathieu MAZELERAT, Elea LANGANDÖRFER, Alexandre NAGUILOU, Roxane, Margaux et Alixe DELESALLE, Marla FOUQUET, Sacha DONNIZAUX, Octave NOIROT-COSSON, Aristote ELOY, Eloise MAILLARD, Joseph MODINE, Laetitia PEIXOTO, Raphaël CESBRON, Mia et Sacha MEZRANI-DEVISSE, Bruno FLAMENT, Gaspard DIDIER, Gaspard DOREMIEUX, Leah et Sacha OLIVIER, Clément MALO, Louise LIBERT, Théo LANDUYT, Castille CORTEEL.

■ Se sont unis devant Dieu

Alexis DELEMAR et Marine FERET, Edouard Gérard FLEUTRE et Marie-Sylvie DUCROCQ, Jean DEFOSSEZ et Hélène MERCIER, Brian VERDIERE et Julie VERREYDT, Valentine FOURNIER et Thomas BROCHETON, SAMUEL DECRESSAC et Armeline TILMANT, Marie-Christine FAUCQUENOY et Patrick LEBRUN, Sébastien LAURENTY et Louise ROELANDT, Valentin BRIATTE et Annabelle DELTOMBE, Steve HOLOWATY et Louise FERRO.

■ Sont partis vers la maison du Père

Henriette DUVAUX, Marie-Louise VERSTOCK, Jeanine BROTCORNE, Michel DELCROIX, Yvette FALKIEWICZ, Thérèse DEROUSSEAUX, Jacques VANDAELE, Yvonne VAN BECELAERE, Bertrand VAN ROY, Christian DROUET, Christiane DEVULDER, Lucie LEFEBVRE, Christiane SWYNGEDAUW, Micheline DECOSTER, Karl VAN LABEKE, Gérard CARON, Jean COGET, Bernadette PICQUET, René DURUT, Yvette CALLOC'H, Christophe EHRET, Jules SPRIET, Raymonde LAMY.

NDA Lycée Notre Dame d'Annay
LYCÉE PRIVÉ
NOTRE-DAME D'ANNAY

- 3e prépa métiers
- BAC PROFESSIONNEL Accompagnement Soins et Services à la Personne
- BAC PROFESSIONNEL Gestion - Administration
- BAC Sciences et Technologies du Management et de la Gestion
- BAC Sciences et Technologies des Laboratoires
- BAC Sciences et Technologies de la Santé et du Social
- BTS Analyses de Biologie Médicale
- BTS Gestion de la PME
- BTS Support à l'action managériale
- BTS Comptabilité et Gestion

15, place du Concert - LILLE - Tél. 03 20 55 17 75 - Fax 03 20 55 58 57
Sous contrat d'association avec l'État - Accueil des boursiers nationaux

Notre Dame de la Paix
Notre Dame de la Paix
Lille
www.ndplille.eu
- Ecole - Collège - SEGPA - Lycée - CPGE
- Langues : Anglais - Espagnol - Allemand
- Option : Latin - Arts plastiques - EPS - LV3 Anglais Euro - Espagnol Euro.

1/2 Pension
Externat

11, place aux Bleuets : Ecole - 6e - 5e : 03 20 55 35 90
14, place du Concert : 4e - 3e - Lycee - CPGE : 03 20 55 16 56

Merci à nos annonceurs

COLLÈGE PRIVÉ St JEAN
Classes sous contrat d'association - 580 élèves
LV1 : Anglais
LV2 : Allemand - Espagnol
Options : Latin
Découverte de nos voisins européens
82, rue Pasteur - LA MADELEINE 03 20 74 61 00
secretariat@stjeanlamadeleine.fr www.stjeanlamadeleine.fr

Ecole Jeanne d'Arc La Madeleine
ECOLE JEANNE D'ARC
Classes maternelles et primaires
48, rue Faidherbe La Madeleine
03 20 55 56 41 - 03 66 73 49 62
www.ecolejeannedarc - lamadeleine.fr

L'été se termine
et les camps scouts aussi !

Les routiers et les guides ainées ont choisi des destinations un peu lointaines.
La Cisjordanie pour le clan des neuf routiers, pendant trois semaines. Quelle riche et belle expérience pour nos jeunes routiers !
Les guides ainées sont allées servir près de Porto et ont ensuite profité d'un temps de marche entre elles. Un beau moment de partage et de confraternité.
Les louveteaux et les jeannettes ont vécu de beaux camps d'une semaine.
Près de Wissant, les jeannettes ont découvert la galaxie «Astroméga» emmenées par des cheftaines pleines de vie et de surprises.

Les louveteaux, quant à eux, sont partis à Tilly-Capelle et ont intégré la LAJ (Louveteaux agents de la jungle) pour partir à travers les époques pour délivrer les agents.
Les guides ont vécu un camp magnifique près de Vézelay fin Août.
Quelle joie de vivre !
Les éclaireurs ont campé à Mortefontaine, dans un lieu «lunaire» ! Quel dépaysement si proche de nos grandes villes !
Chacun des jeunes de notre groupe a pu vivre des moments uniques. La réussite de tous ces camps vient d'une alliance parfaite entre le respect de l'homme dans toutes ses dimensions physiques, psychiques, émotionnelles et son éducation à travers la nature. Merci à nos chefs et cheftaines et à notre aumônier, le Père Bruno Becker, qui accompagnent les jeunes vers le chemin de l'autonomie sous le regard de Dieu. Merci également aux familles du groupe de nous faire confiance.
Bonne rentrée à tous.

Isabelle et Christophe Singer,
chefs de groupe

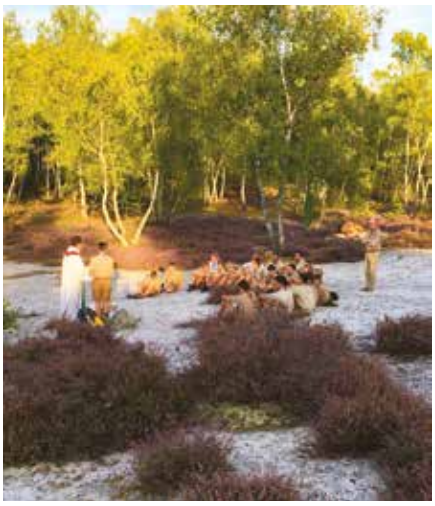

Ecole Sainte Geneviève
Maternelles et Primaires La Madeleine
193, av. de la République
La Madeleine
Tél. 03 20 55 35 42
ecolesaintegenevieve@laposte.net
www.saintegenevieve.net

PHARMACIE SAINT VITAL
Stéphanie DUBOIS - Mathilde PEZZA
Matériel Médical
Vente et Location
1, place de la Boucherie
LA MADELEINE
Tél. 03 20 55 56 47
pharmaciesaintvital@voila.fr

Pompes Funèbres
TINTILLIER
Toutes formalités et admissions
Salons funéraires
Transports toutes distances
Contrats d'obsèques
Articles funéraires
12, rue Alsace Lorraine - St André
Tél. 03 20 40 68 69
Tél. 03 20 51 65 00

Favorisez
le commerce local,
soutenez
nos annonceurs

Un cimetière au paradis

Les vacances sont passées et l'automne arrive avec, dans l'année liturgique, la fête de la Toussaint où l'on célèbre tous les Saints et aussi tous les morts. À cette occasion les cimetières sont entretenus et embellis et il m'arrive assez fréquemment de les visiter et pas seulement pour cette grande et belle fête, qu'ils soient civils ou militaires, de confession catholique, orthodoxe ou musulmane, que ce soit en France ou à l'étranger. Habitude curieuse voire morbide me direz-vous. Pas du tout, il se fait que je trouve ces lieux beaux, sereins et empreints d'un grand calme.

ARNAUD VANDERMERSCH

La tombe de Johnny

Dernièrement, le cimetière de Lorient sur l'île de Saint Barth' aux Antilles m'a particulièrement marqué.
Un cimetière avec de multiples entrées et limité par un muret, un sol de sable, de la végétation avec un fond de mer caribéenne. Et des tombes toutes identiques, blanches, sans monuments funéraires, avec de petits quinquets allumés la nuit, signe de vieilles croyances, et ornées de fleurs artificielles -les fleurs naturelles n'y résisteraient pas avec l'ardeur des rayons du soleil. En bref c'est un réel moment de sérénité et du calme qui règne dans ce cimetière avec une impression de profonde égalité, peut-être plus que dans les nôtres. En y regardant les noms, on y trouve aussi bien des populations locales modestes ou non aux patronymes identiques -ce sont les populations d'origine- que des noms suédois quand l'île le fut ou encore américains tombés amoureux de cette île paradisiaque. Cette diversité contraste avec l'uniformité, l'humilité et le calme du lieu, signe de l'égalité de tous devant notre Dieu qui nous accueille dans son immense amour. Oui le cimetière de Lorient devient un endroit de repos et de réflexion ; oui je fus sensible à ce lieu : le dernier rendez-vous terrestre du peuple de Dieu…
Et puis au nord du cimetière, tranchant presque violemment avec le reste du lieu, il y a la tombe de Johnny, devenue exubérante par le témoignage de ces fans mais qui n'entache pas la simplicité de ce lieu de repos éternel.

ARNAUD VANDERMERSCH

Arnauld

VOTRE OPTICIEN
Un professionnel qui s'adapte à vos besoins…
Spécialiste des verres progressifs
Partenaire des mutuelles
Garantie Verres & Montures 2 ans
141, rue du Gal de Gaulle
59110 LA MADELEINE
Tél. 03 20 31 64 51

DMA
• Vidange, curage toute fosse
• Débouchage canalisations
• Dégazage, découpage ou neutralisation de cuves
DEGRAVE MARCANT Assainissement
03 20 70 72 32
www.dma-environnement.net

LES HORAIRES DES MESSES SUR VOTRE SMARTPHONE !
DÉCOUVREZ LA NOUVELLE APPLICATION
Messes.info
App Store
Google play
Tous les horaires sont aussi sur www.messes.info

HONORÉ s.a.r.l.
COUVERTURE - ZINGUERIE
Assurance décennale non utilisée depuis plus de 40 ans
RGE
98, rue du Becquerel - MONS-EN-BARŒUL
Tél. : 03 20 47 96 29

Rédaction par votre équipe locale, siège : paroisse de La Madeleine - 18, avenue Simone. Avec la participation de l'OTPP, présidente : Véronique Genelle, rédacteur en chef : père Gérard Serien. Edité par Bayard Service : Parc d'activité du Moulin, allée Hélène Boucher BP 90060 59874 Wambrechies Cedex. Tél. 03 20 13 36 60. www.bayard-service.com - Directeur de la publication : Pascal Ruffenach. Secrétaire de rédaction : Franck Leloir - Contact publicité : 03 20 13 36 70 - Imprimerie : DB Print - 59250 Halluin - Textes et photos, droits réservés - Commission Paritaire : en cours - Dépôt légal : 3e trimestre 2019